

附表

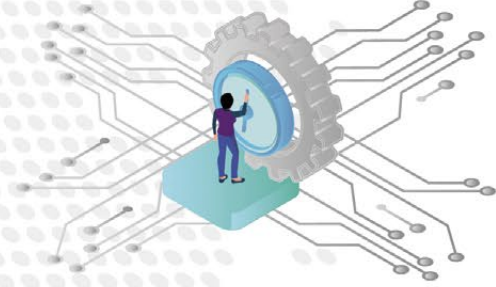

- 1** 截至 2021 年 3 月 31 日止的年度内评定的税款及收取的款项
- 2** 2017-18 至 2020-21 年度内发出的税单、评定的税款及收取的款项
- 3** 2017-18 至 2019-20 课税年度各行业所占的利得税最后评税额 (法团)
- 4** 2017-18 至 2019-20 课税年度各行业所占的利得税最后评税额 (非法团业务)
- 5** 分析 2019-20 课税年度的薪俸税评税
- 6** 分析 2019-20 课税年度获扣减的免税额
- 7** 物业统计资料 (在 2021 年 3 月 31 日)
- 8** 2017-18 至 2020-21 年度商业登记统计资料
- 9** 2017-18 至 2020-21 年度印花税收入及印花税署的工作
- 10** 截至 2021 年 3 月 31 日止的年度内评定的遗产税税款及收取的款项
- 11** 2018-19 至 2020-21 年度博彩税收入
- 12** 2017-18 至 2020-21 年度储税券统计资料
- 13** 所犯罪行及法庭判处的罚款
- 14** 所征收的附加费、代替起诉罚款、补加税及税务上诉委员会判给的堂费

附表 1

入息及利得税 — 截至2021年3月31日止的年度内评定的税款及收取的款项

	物业税 (元)	薪俸税 (元)	利得税 (法团) (元)	利得税 (非法团业务) (元)	个人入息课税 (元)	总额 (元)
本年度就各课税年度评定的税款 —						
2018-19及之前的课税年度	429,544,305	(168,436,505)	(226,172,426)	728,119,726	774,120,552	1,537,175,652
2019-20 (只限最后评税)	58,331,463	(1,260,551,947)	(3,205,214,341)	118,258,376	5,152,642,721	863,466,272
2020-21 暂缴税及最后评税	3,753,211,478	70,040,402,483	135,945,229,765	5,579,900,794	1,449,655	215,320,194,175
评定税款总额	4,241,087,246	68,611,414,031	132,513,842,998	6,426,278,896	5,928,212,928	217,720,836,099
加：应收款项 —						
承2020年3月31日止未缴税款	1,878,762,308	27,448,145,201	51,600,451,620	3,724,493,752	1,342,521,054	85,994,373,935
征收的附加费、代替起诉罚款及补加税及税务上诉委员会判给的堂费	61,060,880	222,560,543	692,282,831	180,751,063	12,640,864	1,169,296,181
缓缴税款的利息	52,620	1,593,738	136,930,924	483,923	1,448,146	140,509,351
撇帐收回	389,164	9,090,554	866,319	4,026,664	647,341	15,020,042
评定税款及应收款项总额 (a)	6,181,352,218	96,292,804,067	184,944,374,692	10,336,034,298	7,285,470,333	305,040,035,608
本年度收取的款项 —						
税收净额 (已扣除退税)	3,908,552,833 (138,578,401)	74,861,793,439 (5,876,096,162)	128,555,768,153 (12,211,530,467)	5,859,942,671 (441,576,333)	6,280,988,353 (675,700,546)	219,467,045,449 (19,343,481,909)
附加费、代替起诉罚款、补加税及税务上诉委员会判给的堂费	48,587,869	164,104,930	822,828,109	189,461,226	11,279,692	1,236,261,826
缓缴税款的利息	37,495	1,425,966	111,062,100	603,703	1,458,484	114,587,748
收款净额 (b)	3,957,178,197	75,027,324,335	129,489,658,362	6,050,007,600	6,293,726,529	220,817,895,023
应缴税款、附加费等结余 (a) - (b)	2,224,174,021	21,265,479,732	55,454,716,330	4,286,026,698	991,743,804	84,222,140,585
减：因抵销而不用收取	557,035,058	3,836,465,873	0	370,754,358	0	4,764,255,289
因无法追讨而撇除	2,205,974	39,287,641	250,888,599	11,593,991	1,418,880	305,395,085
2021年3月31日结转的未缴税款、附加费等	1,664,932,989	17,389,726,218	55,203,827,731	3,903,678,349	990,324,924	79,152,490,211
减：在反对或上诉中	18,648,579	684,827,830	28,894,449,183	827,686,449	460,020,418	30,885,632,459
列作撇帐但有待批准	0	196,308	132,191	80,437	114,931	523,867
已评定但未到期缴付	731,049,394	9,591,347,445	17,700,587,687	700,871,297	183,975,082	28,907,830,905
截至2021年3月31日止欠缴的税款、附加费等净额	915,235,016	7,113,354,635	8,608,658,670	2,375,040,166	346,214,493	19,358,502,980

附表 2

入息及利得税 — 发出的税单、评定的税款及收取的款项

	2017-18		2018-19		2019-20		2020-21	
	税单数目	评定的税款	税单数目	评定的税款	税单数目	评定的税款	税单数目	评定的税款
	(千元)		(千元)		(千元)		(千元)	
利得税 —								
法团	129,158	138,666,263	133,912	167,207,247	134,444	153,198,153	122,577	132,513,843
非法团业务	35,314	6,264,977	38,634	6,350,299	34,483	7,934,344	38,181	6,426,279
薪俸税	1,605,642	62,865,581	1,646,699	62,360,411	1,547,020	69,486,659	1,528,966	68,611,414
物业税	138,880	3,677,439	151,309	4,016,920	137,194	4,146,971	150,134	4,241,087
个人入息课税	191,820	5,357,642	254,739	6,027,802	106,785	5,349,170	124,906	5,928,213
总数	2,100,814	216,831,902	2,225,293	245,962,679	1,959,926	240,115,297	1,964,764	217,720,836

	2017-18		2018-19		2019-20		2020-21	
	收取税款		收取税款		收取税款		收取税款	
	(千元)		(千元)		(千元)		(千元)	
利得税 —								
法团		133,459,327		160,833,150		149,427,519		129,489,658
非法团业务		5,640,892		5,786,496		6,472,804		6,050,008
薪俸税		60,838,782		60,145,881		50,412,460		75,027,324
物业税		3,447,839		3,624,446		2,806,485		3,957,178
个人入息课税		5,342,499		5,963,102		4,999,787		6,293,727
总数		208,729,339		236,353,075		214,119,055		220,817,895

附表 3

法团 — 各行业所占的利得税最后评税额

行业	下列课税年度的最后评税额					
	2017-18		2018-19		2019-20	
	(千元)	(%)	(千元)	(%)	(千元)	(%)
分销业 —						
零售	3,608,398	2.4	3,930,421	2.7	2,542,225	1.8
批发、出入口	28,264,688	19.0	26,943,409	18.7	25,494,442	18.0
香港以外地方的法团经营进出口业务	48,497	0.1	40,201	0.1	28,444	0.1
公共事业	7,610,406	5.2	6,883,341	4.8	5,578,012	4.0
地产	26,126,789	17.6	22,229,865	15.4	27,527,758	19.6
投资及财务（银行业除外）	11,100,441	7.5	10,897,621	7.6	10,630,913	7.6
银行业	31,305,779	21.1	36,029,968	25.0	35,538,836	25.3
制造业 —						
成衣及制衣	781,454	0.5	589,387	0.4	503,708	0.4
饮食产品	575,153	0.4	569,443	0.4	531,111	0.4
钢铁及其他金属	317,445	0.2	283,843	0.2	270,132	0.2
印刷及出版	408,114	0.3	361,847	0.3	309,354	0.2
其他	3,763,728	2.6	3,198,946	2.3	2,884,283	2.0
船务（包括船务代理、造船、船坞、旅游代理、空运代理及机位订票代理）	1,333,039	0.9	1,446,664	1.0	1,123,075	0.8
酒店、酒楼及娱乐中心	3,155,459	2.1	2,980,222	2.1	1,844,570	1.3
货物装卸、码头及货仓	1,019,333	0.7	1,044,202	0.7	919,067	0.6
会所及社团	1,457,946	1.0	1,778,049	1.2	1,684,950	1.2
保险公司及保险经纪	3,709,950	2.5	3,227,697	2.2	2,897,168	2.1
非寓居于香港法团透过代理人经营行业（包括寄销税）	1,618,348	1.1	1,620,196	1.1	1,464,589	1.0
建筑承建商及工程	3,827,880	2.6	3,630,974	2.5	3,386,491	2.4
飞机拥有人及操作人	513,428	0.3	426,472	0.3	229,675	0.2
的士、出租汽车、公共小型巴士及汽船	251,203	0.2	182,169	0.1	122,655	0.1
杂项	17,274,082	11.7	15,662,707	10.9	15,011,535	10.7
总额	148,071,560	100.0	143,957,644	100.0	140,522,993	100.0

附表 4

非法团业务 — 各行业所占的利得税最后评税额

行业	下列课税年度的最后评税额					
	2017-18		2018-19		2019-20	
	(千元)	(%)	(千元)	(%)	(千元)	(%)
地产发展商、投机买卖物业人士、地产经纪及分租业务	65,211	1.5	36,028	0.8	37,454	0.9
财务及证券业，包括股票经纪、证券商及保险经纪	559,787	13.2	641,638	14.0	562,952	13.1
建筑商、装修商及土木工程	43,625	1.0	40,481	0.9	49,919	1.2
分销业 —						
进出口	53,123	1.3	43,162	0.9	49,248	1.2
批发	22,210	0.5	27,168	0.6	25,403	0.6
零售	220,943	5.2	242,082	5.3	221,418	5.1
制造业 —						
农作物行业及饮食产品制造商	3,810	0.1	3,684	0.1	3,411	0.1
布料及成衣	2,454	0.1	1,210	0.0	1,645	0.0
化学品及机械工程	41,641	1.0	41,258	0.9	39,770	0.9
印刷及出版	5,702	0.1	5,557	0.1	4,511	0.1
其他	12,936	0.3	11,299	0.3	12,041	0.3
酒店、酒楼及娱乐中心	89,604	2.1	97,822	2.1	53,402	1.2
运输（包括码头及货仓）	35,713	0.8	31,734	0.7	31,549	0.7
专业 —						
会计师	362,061	8.5	388,736	8.5	323,104	7.5
建筑师、工程师、测量师等	1,822	0.0	1,523	0.0	3,598	0.1
医生及牙医	1,013,555	23.8	1,037,980	22.7	959,297	22.3
律师及大律师	1,303,218	30.7	1,465,682	32.0	1,457,345	33.9
其他专业	406,554	9.6	449,432	9.8	442,883	10.3
杂项	8,789	0.2	13,701	0.3	21,929	0.5
非居住于香港人士经营的业务*	0	0.0	1	0.0	0	0.0
总额	4,252,758	100.0	4,580,178	100.0	4,300,879	100.0

* 根据《税务条例》第 20A(3) 条征收的寄销税

附表 5

按入息组别分析2019-20课税年度的薪俸税评税

每年入息	纳税人 数目	纳税人 百分率	选择 合并评税 的数目	入息总额 (已作出个人 进修开支及 特惠扣除以 外的扣除)	总免税额 (见附表 6 的分析表)	个人进修 开支	特惠扣除							总应课税 入息实额	最后税款	最后税款 总额 百分率	每名 纳税人 平均税款
							捐赠慈善 机构的 总额	居所贷款 利息	长者住宿 照顾开支	向认可退休 计划支付 的供款	可扣税 强积金 自愿性供款	合资格 年金保费	自愿医保 计划保单 的合资格 保费				
(元)		(%)		(千元)	(千元)	(千元)	(千元)	(千元)	(千元)	(千元)	(千元)	(千元)	(千元)	(千元)	(千元)	(%)	(元)
132,001 - 200,000	236,962	12.41	0	40,571,998	31,538,127	52,875	120,395	69,635	2,440	825,559	35,135	8,613	36,562	7,882,657	0	0.00	0
200,001 - 300,000	435,665	22.81	9	109,002,399	67,016,689	410,259	456,598	594,615	28,915	2,858,520	143,301	122,687	123,788	37,247,027	0	0.00	0
300,001 - 400,000	346,735	18.16	261	120,895,691	64,162,675	459,634	574,303	1,003,670	55,391	3,128,520	176,104	240,053	127,880	50,967,461	143,880	0.22	415
400,001 - 500,000	229,027	11.99	3,152	102,217,607	51,492,994	403,179	600,887	1,135,856	62,767	2,518,678	205,342	375,800	111,998	45,310,106	933,249	1.42	4,075
500,001 - 600,000	157,221	8.23	5,792	85,986,347	40,740,967	273,827	573,108	1,118,787	57,081	1,803,473	224,659	486,873	92,432	40,615,140	1,741,770	2.65	11,078
600,001 - 700,000	109,061	5.71	6,321	70,609,846	31,003,824	190,027	518,708	1,020,048	47,757	1,319,220	226,968	531,186	76,159	35,675,949	2,252,393	3.43	20,653
700,001 - 800,000	86,604	4.54	6,045	64,512,889	26,161,163	158,038	511,510	978,618	48,362	1,058,676	228,291	627,869	68,816	34,671,546	2,740,411	4.17	31,643
800,001 - 900,000	64,253	3.36	4,786	54,749,101	19,967,385	117,911	480,015	833,876	43,430	839,452	220,193	601,155	57,730	31,587,954	2,972,506	4.53	46,263
900,001 - 1,000,000	41,754	2.19	3,748	39,470,098	13,370,876	81,619	319,584	563,085	25,250	527,035	163,707	416,359	36,378	23,966,205	2,499,913	3.81	59,872
1,000,001 - 1,500,000	105,640	5.53	7,003	126,819,075	33,742,547	207,016	1,048,495	1,523,250	78,588	1,289,292	525,308	1,244,520	87,120	87,072,939	10,793,548	16.43	102,173
1,500,001 - 2,000,000	40,491	2.12	2,104	69,253,845	13,127,896	72,079	536,347	626,774	30,074	471,213	227,066	518,629	30,589	53,613,178	7,575,942	11.53	187,102
2,000,001 - 3,000,000	30,662	1.61	1,361	73,492,307	9,010,425	49,899	522,876	481,096	17,067	337,699	167,940	329,566	19,135	62,556,604	9,245,296	14.08	301,523
3,000,001 - 5,000,000	15,734	0.82	448	58,822,599	3,456,654	19,864	392,650	229,282	7,019	169,993	83,406	146,005	9,468	54,308,258	8,144,605	12.40	517,644
5,000,001 - 7,500,000	4,925	0.26	34	29,547,045	292,284	5,635	196,416	65,719	1,557	53,692	22,841	35,894	2,145	28,870,862	4,268,465	6.50	866,693
7,500,001 - 10,000,000	1,896	0.10	0	16,233,858	5,424	1,410	117,141	22,918	519	20,030	6,408	11,755	698	16,047,555	2,369,967	3.61	1,249,983
10,000,001 及以上	2,981	0.16	2	67,492,062	744	1,613	499,373	33,436	513	31,692	7,896	12,590	1,018	66,903,187	10,000,980	15.22	3,354,908
总数	1,909,611	100.00	41,066	1,129,676,767	405,090,674	2,504,885	7,468,406	10,300,665	506,730	17,252,744	2,664,565	5,709,554	881,916	677,296,628	65,682,925	100.00	34,396

注：「纳税人数目」代表在实施一次性宽减 100% 税款（上限为 20,000 元）措施前须缴税的人口。

附表 6

按入息组别分析2019-20课税年度获扣减的免税额

每年入息	基本 免税额	已婚人士 免税额	子女 免税额	供养 兄弟姐妹 免税额	单亲 免税额	供养父母 免税额	供养父母 额外 免税额	供养 祖父母或 外祖父母 免税额	供养 祖父母或 外祖父母 额外 免税额	伤残配偶 免税额	伤残父母 免税额	伤残 祖父母或 外祖父母 免税额	伤残子女 免税额	伤残 兄弟姐妹 免税额	伤残人士 免税额	总免税额
(元)	(千元)	(千元)	(千元)	(千元)	(千元)	(千元)	(千元)	(千元)	(千元)	(千元)	(千元)	(千元)	(千元)	(千元)	(千元)	(千元)
132,001 - 200,000	31,278,984	0	168	22,650	0	190,075	42,300	3,950	0	0	0	0	0	0	0	31,538,127
200,001 - 300,000	56,249,556	2,516,448	952,003	185,625	132	4,670,650	2,179,625	108,650	29,125	0	41,475	1,050	0	19,425	62,925	67,016,689
300,001 - 400,000	41,936,268	7,665,504	3,066,669	177,450	18,084	6,971,450	3,708,025	163,100	47,225	14,550	269,550	5,025	13,425	55,200	51,150	64,162,675
400,001 - 500,000	25,844,148	8,774,832	6,050,364	153,112	245,105	6,391,525	3,297,400	182,450	54,325	26,700	327,825	8,250	34,658	67,425	34,875	51,492,994
500,001 - 600,000	16,414,728	8,676,888	7,176,976	90,675	287,338	5,079,450	2,363,200	145,725	40,050	26,550	292,875	9,225	49,462	58,125	29,700	40,740,967
600,001 - 700,000	10,957,716	6,876,672	6,655,945	59,363	216,216	4,039,650	1,673,425	112,175	26,375	23,025	232,650	9,225	51,787	47,550	22,050	31,003,824
700,001 - 800,000	8,509,644	5,844,168	6,253,329	46,500	186,722	3,492,750	1,368,425	92,425	21,150	16,200	204,000	8,625	53,850	48,000	15,375	26,161,163
800,001 - 900,000	6,252,312	4,458,168	4,992,067	39,488	128,700	2,733,975	987,350	70,975	14,250	14,625	169,800	7,650	41,775	43,275	12,975	19,967,385
900,001 - 1,000,000	3,813,084	3,396,888	3,462,528	21,638	78,738	1,755,000	610,200	45,125	8,875	9,975	102,675	3,225	27,900	25,725	9,300	13,370,876
1,000,001 - 1,500,000	9,613,032	8,662,896	9,173,103	51,225	207,341	4,167,000	1,302,700	111,475	19,000	17,475	259,500	13,725	70,500	59,625	13,950	33,742,547
1,500,001 - 2,000,000	3,450,612	3,788,400	3,845,304	15,675	78,540	1,400,450	373,575	34,650	5,600	5,550	76,500	4,125	26,040	19,050	3,825	13,127,896
2,000,001 - 3,000,000	1,487,508	3,195,456	3,126,534	8,887	57,790	832,550	199,475	18,750	3,000	3,300	44,400	2,625	16,200	12,075	1,875	9,010,425
3,000,001 - 5,000,000	286,836	1,339,008	1,512,168	2,250	30,492	208,550	48,575	4,000	550	1,200	11,100	300	7,800	3,075	750	3,456,654
5,000,001 - 7,500,000	7,392	110,352	150,720	75	1,320	17,200	3,325	350	50	0	525	0	750	150	75	292,284
7,500,001 - 10,000,000	0	1,584	3,840	0	0	0	0	0	0	0	0	0	0	0	0	5,424
10,000,001 及以上	0	264	480	0	0	0	0	0	0	0	0	0	0	0	0	744
总额	216,101,820	65,307,528	56,422,198	874,613	1,536,518	41,950,275	18,157,600	1,093,800	269,575	159,150	2,032,875	73,050	394,147	458,700	258,825	405,090,674

附表 7

物业统计资料 (在2021年3月31日)

物业分类	物业数目	%
(i) 由个别人士独自拥有 [并不包括第(iv)项的单位](租金(如有的话)在个别人士报税表内申报)	1,124,170	42.92
(ii) 联名拥有、分权拥有及由非个别人士独自拥有 [并不包括第(iv)项的单位]—		
出租(申报在物业税报税表上)	125,150	
其他用途或空置	493,518	
(iii) 由法团拥有而根据《税务条例》可豁免缴税	452,217	17.27
(iv) 受转让限制的居有其屋计划或私人机构参与发展计划单位	338,755	12.94
(v) 新业权 — 有待分类	85,164	3.25
总数	2,618,974	100.00
按物业的拥有人数目分类	物业数目	%
物业有：		
1个拥有人	1,838,016	70.18
2个拥有人	719,308	27.47
3个拥有人	36,771	1.40
4个拥有人	10,912	0.42
5个拥有人	5,220	0.20
6至10个拥有人	6,944	0.26
11至20个拥有人	1,622	0.06
超过20个拥有人	181	0.01
总数	2,618,974	100.00

附表 8

商业登记统计资料

财政年度	2017-18	2018-19	2019-20	2020-21
新商业登记的宗数	187,657	163,413	151,654	140,607
重开商业登记的宗数	12,432	15,590	14,502	9,618
取消商业登记的宗数	168,139	193,929	146,791	137,193
在3月31日商业登记的数目	1,532,677	1,517,751	1,537,116	1,550,148
已缴费商业登记证的数目（包括获宽免年费的登记证）*	1,493,423	1,517,791	1,536,705	1,587,411
豁免缴交商业登记费的宗数	14,856	16,658	11,403	9,850
发出商业登记册摘录的数目	413,584	421,742	412,159	457,171
	(千元)	(千元)	(千元)	(千元)
收取的商业登记费及罚款（不包括破产欠薪保障基金征费）*	2,726,742	2,826,688	189,560	73,031
法庭罚款	14,473	11,459	7,092	11,032
截至3月31日止欠缴的商业登记费及罚款（不包括破产欠薪保障基金征费）	234,717	258,767	106,754	67,712

* 在2019年4月1日至2021年3月31日期间开始生效的商业及分行登记证获宽免年费。

附表 9

印花税收入及印花税署的工作

财政年度	2017-18		2018-19		2019-20		2020-21	
	(百万元)		(百万元)		(百万元)		(百万元)	
征税文件一								
• 物业转让契约及须课税合约		57,375.8		45,898.9		33,071.5		29,470.0
• 成交单据								
- 由印花税署收取		2,897.5		3,327.5		2,951.9		3,506.6
- 由香港联合交易所有限公司代收	34,032.3	36,929.8	29,774.3	33,101.8	30,278.7	33,230.6	55,138.0	58,644.6
• 租约		663.0		724.5		672.4		591.0
• 转让书		2.3		1.4		1.2		1.6
• 其他文件		135.5		170.6		169.9		254.4
罚款		66.2		81.3		52.2		82.2
因迟交而加征的税款		0.2		0.2		0.2		0.8
印花税收入总额		95,172.8		79,978.7		67,198.0		89,044.6
到访印花税署的每日平均人数		1,704		1,691		1,528		1,454
全年加盖印花的文件数目		1,734,222		1,725,186		1,599,781		1,637,786

附表 10

遗产税 — 截至2021年3月31日止的年度内评定的税款及收取的款项

	2020年 4月1日前 发出的评税	2020-21年度发出的评税						总额
		原本评税					补加评税	
		遗产价值 低过200万元	遗产价值 200万元至 400万元	遗产价值 400万元至1,000 万元	遗产价值 1,000万元至 2,000万元	遗产价值 超过2,000万元		
(千元)	(千元)	(千元)	(千元)	(千元)	(千元)	(千元)	(千元)	
承2019-20年度未缴税款	121,251	-	-	-	-	-	-	121,251
减：取消的款项	2,911	-	-	-	-	-	-	2,911
承2019-20年度未缴税款净额	118,340	-	-	-	-	-	-	118,340
评定税款净额	-	135	-	-	2,422	-	55	2,612
加征罚款	-	40	-	-	724	-	11	775
加征利息	2,355	484	-	-	2,959	-	11	5,809
应缴款项总额	120,695	659	-	-	6,105	-	77	127,536
减：2020年4月1日前预缴的款额	-	-	-	-	2,823	-	-	2,823
2020-21年度应缴的税款、罚款及利息净额	120,695	659	-	-	3,282	-	77	124,713
减：未缴税款转入2021-22年度	117,352	-	-	-	-	-	-	117,352
2020-21年度缴付的税款、罚款及利息净额	3,343	659	-	-	3,282	-	77	7,361
加：就以后年度将发出的评税而预缴的税款及利息	-	2	-	30	-	-	-	32
2020-21年度总税收	3,343	661	-	30	3,282	-	77	7,393

附表 11

博彩税收入

财政年度	2018-19		2019-20		2020-21	
	(千元)	(千元)	(千元)	(千元)	(千元)	(千元)
赛马						
日间赛事						
净投注金收入	10,179,914		9,932,399		10,030,735	
博彩税		7,442,054		7,260,602		7,291,370
夜间赛事						
净投注金收入	7,189,480		6,951,868		7,658,053	
博彩税		5,254,604		5,080,485		5,602,098
赛马博彩税 (有关税率，请参阅第3章图22)		12,696,658		12,341,087		12,893,468
奖券 (六合彩)						
奖券收益	7,948,643		7,726,292		1,835,839	
奖券博彩税 (税率25%)		1,987,161		1,931,573		458,960
足球博彩						
净投注金收入	15,021,213		15,479,136		15,049,296	
足球博彩税 (税率50%)		7,510,607		7,739,568		7,524,648
全年博彩税收入		22,194,426		22,012,228		20,877,076

附表 12

储税券

财政年度	销售		赎回		
	储税券数目	款额	储税券数目	款额	利息
2017-18		(千元)		(千元)	(千元)
储钱交税					
• 有票据储税券	2	1	22	15	2
• 「即赚即储」计划	43,548	81,179	42,688	79,140	54
• 「电子储税券计划」	47,906	448,957	44,799	475,675	120
为争议中税款提供保证	1,628	4,493,138	1,278	1,606,339	2,563
总数	93,084	5,023,275	88,787	2,161,169	2,739
2018-19		(千元)		(千元)	(千元)
储钱交税					
• 有票据储税券	3	9	9	11	-
• 「即赚即储」计划	42,033	79,588	35,120	70,771	41
• 「电子储税券计划」	46,896	363,136	41,914	384,852	109
为争议中税款提供保证	1,713	4,177,491	1,289	1,471,865	1,460
总数	90,645	4,620,224	78,332	1,927,499	1,610
2019-20		(千元)		(千元)	(千元)
储钱交税					
• 有票据储税券	1	1	7	4	-
• 「即赚即储」计划	41,285	78,907	32,424	70,075	74
• 「电子储税券计划」	45,481	388,134	39,687	390,941	358
为争议中税款提供保证	1,196	2,514,175	1,618	2,401,318	3,285
总数	87,963	2,981,217	73,736	2,862,338	3,717
2020-21		(千元)		(千元)	(千元)
储钱交税					
• 有票据储税券	1	2	5	10	1
• 「即赚即储」计划	42,567	79,867	54,493	92,504	162
• 「电子储税券计划」	47,377	372,485	54,622	351,308	451
为争议中税款提供保证	1,344	2,896,920	1,693	2,781,430	9,639
总数	91,289	3,349,274	110,813	3,225,252	10,253

附表 13

入息及利得税 — 所犯罪行及法庭判处的罚款

2020-21

	《税务条例》										总数	
	不提交报税表及其他罪行 [第80(1)及(2)(d)条]		不遵守法庭命令 [第80(2B)条]		蓄意图逃税 或协助他人逃税 [第82条]		提供不正确的报税表、 陈述书或资料 [第80(2)(a)、(b)及(c)条]		不遵照第51(2)条 通知其须课税 [第80(2)(e)条]			
	定罪数目	罚款额 (元)	定罪数目	罚款额 (元)	定罪数目	罚款额 (元)	定罪数目	罚款额 (元)	定罪数目	罚款额 (元)	定罪数目	罚款额 (元)
利得税												
• 法团	13,430	34,509,500	991	4,520,050	4	0	0	0	0	0	14,425	39,029,550
• 非法团业务	588	1,443,350	116	492,900	0	0	0	0	0	0	704	1,936,250
薪俸税												
• 雇员	2,644	5,621,150	339	1,418,000	10	0	0	0	0	0	2,993	7,039,150
• 雇主	733	2,010,750	235	1,096,500	0	0	0	0	0	0	968	3,107,250
物业税												
• 个别人士	56	127,900	5	34,800	0	0	0	0	0	0	61	162,700
总数	17,451	43,712,650	1,686	7,562,250	14	0	0	0	0	0	19,151	51,274,900

注一：法庭判处的罚款并不属于税务局的税收

注二：违犯第 82 条被定罪可判处罚款及监禁

注三：在 2021 年 3 月 31 日有待聆讯的传票宗数为 29,415

附表 14

入息及利得税 — 所征收的附加费、代替起诉罚款、补加税及税务上诉委员会判给的堂费

2020-21

	物业税		薪俸税		利得税 (法团)		利得税 (非法团业务)		个人入息课税		总数	
	征收宗数	款额 (元)	征收宗数	款额 (元)	征收宗数	款额 (元)	征收宗数	款额 (元)	征收宗数	款额 (元)	征收宗数	款额 (元)
因迟交税款而征收的附加费	14,493	27,683,875	118,733	124,000,851	10,525	57,216,167	4,265	25,538,683	4,978	6,310,984	152,994	240,750,560
因违反《税务条例》而征收的代替起诉罚款												
• 第 51(4B) 条 *	0	0	0	0	14	95,600	0	0	0	0	14	95,600
• 第 80(1) 条	97	878,100	1,256	3,444,500	140	8,450,000	131	6,461,100	0	0	1,624	19,233,700
• 第 80(2) 条	894	30,678,505	5,392	67,534,280	6,001	444,865,886	1,017	105,049,080	23	6,311,880	13,327	654,439,631
• 第 80G/H/I 条	0	0	0	0	5	15,000	0	0	0	0	5	15,000
• 第 82(1) 条	21	1,615,600	91	24,227,612	104	156,776,678	41	38,045,000	1	7,000	258	220,671,890
根据《税务条例》第 82A 条征收的补加税	67	204,800	114	3,294,800	533	24,828,500	107	5,657,200	3	11,000	824	33,996,300
税务上诉委员会判给的堂费	0	0	5	58,500	2	35,000	0	0	0	0	7	93,500
总数	15,572	61,060,880	125,591	222,560,543	17,324	692,282,831	5,561	180,751,063	5,005	12,640,864	169,053	1,169,296,181

* 包括法庭征收的罚款